

M2

EL MUNDO/LA REVISTA DIARIA DE MADRID
VIERNES 26 DE SEPTIEMBRE DE 2008

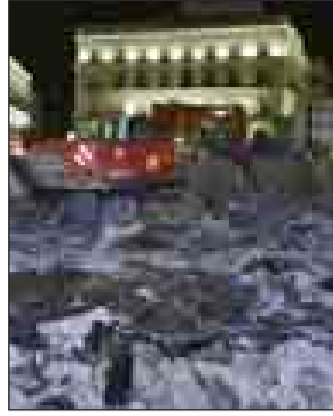

Ayuntamiento

El vicealcalde no desmiente una posible subida de los impuestos, tras ratificar el parón en las obras públicas/2-3

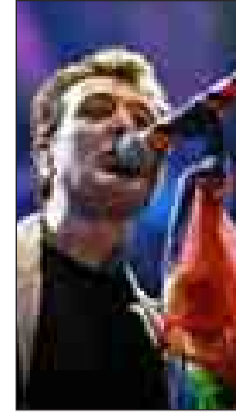

Canal

Ni la empresa pública ni la Comunidad aclaran cuánto costó y quién pagó la gala /4

Concierto

Manolo García demostró en el Palacio de Deportes que está en plena forma /9

Madres salvajes



Las actrices Maribel Verdú y Aitana Sánchez-Gijón, posando para M2 en el Teatro Alcázar junto a la directora de la obra, Tamzin Townsend. / ALBERTO CUÉLLAR

Dos 'fieras' de la escena, Maribel Verdú y Aitana Sánchez-Gijón, protagonizan la comedia 'Un dios salvaje', que aborda el enfrentamiento de dos familias tras una pelea de sus hijos /8

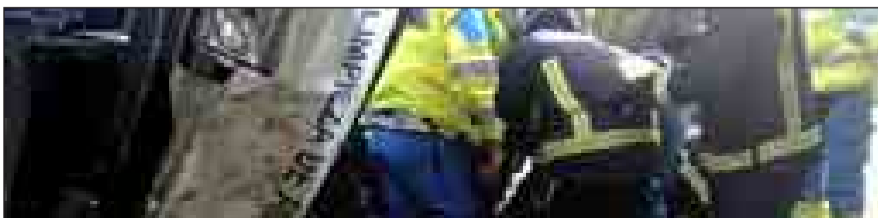

Sucesos

Herido el conductor de una furgoneta que se salió de un puente en la A-5 y cruzó el río Guadarrama volando 15 metros /6

Ayuntamiento. El vicealcalde Manuel Cobo no quiso ayer contestar a la pregunta de si la crisis económica del Consistorio va a acabar en subida de impuestos. «Se presentarán los presupuestos en los próximos meses», aseguró. El portavoz del PP tampoco estableció qué obras concretas van a dejar de construirse, pero se alegró de que la M-30 estuviera terminada porque, si no, ahora «estaría a medias». La deuda de los 6.000 millones, para Cobo, no tiene incidencia en la crisis

Y ahora... ¿subida de impuestos?

CARMEN SERNA

El vicealcalde de Madrid, Manuel Cobo, ni confirmaba ni negaba que el Ayuntamiento vaya a subir los impuestos para el próximo año. Algo que hace pensar lo peor para los ciudadanos y más cuando en ejercicios anteriores el propio alcalde alardeaba de que no se iba a tocar la fiscalidad de la capital que, además, es una de las más bajas de España.

Después del anuncio de la paralización de todos los proyectos de obras públicas que no se han licitado todavía, ayer, las únicas respuestas de Cobo respecto a la posibilidad de subir los recibos fueron «en próximas fechas, el concejal de Hacienda presentará el presupuesto y las modificaciones las conoceremos en ese momento» y «no creo que los cambios tengan mucha trascendencia».

El problema es que las cuentas sólo pueden leerse al derecho y si el Estado no aporta lo que espera el Ayuntamiento, que va camino de

Blanco acusa de despilfarro a Gallardón

El vicesecretario general del PSOE, José Blanco, dijo ayer que el «despilfarro» y la «mala gestión» de Alberto Ruiz-Gallardón han llevado al Ayuntamiento de Madrid a la «bancarrotita», y acusó al alcalde de afrontar la «como siempre hace la derecha: recortando allí donde socialmente más daño hacen».

En su blog *El cuaderno de Pepe Blanco*, el número dos del PSOE asegura que Madrid «está prácticamente en bancarrotita» y que la «nefasta gestión» del Gobierno municipal ha llevado a la ciudad a ser «la más endeudada de España, con casi 7.000 millones de euros».

«El despilfarro, la mala gestión y el pago de favores políticos a cuenta de una deuda elefantásica ha terminado por quebrar las cuentas municipales. Ésa es la realidad que ahora no tienen más remedio que reconocer los gestores del PP, cuyo modelo de gestión es el ejemplo que, una y otra vez, pone Mariano Rajoy», escribe Blanco, informa Efe.

no hacerlo, el único ingreso posible que puede sufrir un incremento es la vía fiscal, es decir, los impuestos. Y más después de que haya caído la venta de suelo público y los pagos por plusvalías.

«No paralizamos ninguna obra en marcha, no iniciaremos ninguna infraestructura, pero no reduciremos el gasto de gestión de los servicios que ya están marcha y no habrá recortes sociales», aclaró.

El consuelo de la M-30

El Gobierno municipal insiste en que no se puede culpar a la deuda del Ayuntamiento sobre la situación de parón financiero que atraviesa la administración local. «Como no se puede culpar al déficit del Gobierno de la nación de la crisis, el número de cientos de miles de parados en toda España no tiene que ver con la deuda de Madrid», justificó el vicealcalde.

Es más, Manuel Cobo defendió el proyecto de la M-30 asegurando que «si hubiéramos hecho caso al PSOE, que pedía que realizáramos las obras en más años, hoy la M-30 seguiría sin terminar con esta situación de crisis. Estaría empujando».

Desde este punto de vista, el fin de la M-30 es el consuelo que les queda a los padres que han visto suspendida la construcción de la escuela infantil de su barrio o a los mayores que no tendrán el centro de día prometido, por ahora. Siempre les quedará dar una vuelta por la circunvalación.

«Lo que tratamos de evitar es la paralización de una obra en marcha. Es un ejercicio de responsabilidad», justificaba una y otra vez el vicealcalde de Madrid.

De hecho, Cobo aseguró que el impacto económico de este parón anunciado no va a ser muy grave en la economía madrileña y alardeó de que, en los últimos años, ya se han hecho las grandes obras en Metro, M-30 y hospitales, que ahora no podrían realizarse. «No tiene la misma trascendencia que si hubiera tenido en otras épocas con esas inversiones».

Lo que el Gobierno municipal todavía no ha querido especificar es cuál va a ser el catálogo de infraestructuras que se quedan sin presupuesto para el próximo año. Cobo asegura que no se tocará ningún plan especial y que se ceñirá a equipamientos y asfalto de calles.



Imagen de las obras que estaba realizando hace un año el Ministerio de Fomento en la Puerta del Sol. / DIEGO SINOVA

El Gobierno regional «no descarta» suspender proyectos presupuestados para este ejercicio

J. G. TRECEÑO

No descartamos acuerdos de no disponibilidad de gasto para este año». Traducción: el vicepresidente y portavoz del Ejecutivo autonómico, Ignacio González, eludía ayer por la mañana pronunciarse sobre si la crisis llevaría a la Comunidad a cancelar proyectos presupuestados. Y de ahí no salió.

Lo dijo de maneras diferentes. «Estudia recortar una parte» de los gastos previstos hasta final de año. Pero no contestó directamente. Todas las medidas sobre el supuesto recorte las circunscribió dentro de su política de contención y racionalización del gasto.

Y es que, González ya advierte sobre lo que está por venir. En un mes el Gobierno regional presentará los presupuestos para el próximo año y ya anticipa que habrá un importante «recorte del gasto público» para «racionalizar». Las cuentas regionales para el próximo año serán restrictivas.

Respecto al anuncio del Consistorio de suspender la ejecución de las obras que no se hayan iniciado, González no quiso entrar en el asunto. El vicepresidente di-

jo que la Comunidad seguirá colaborando con el Ayuntamiento en los temas que le son propios, es decir, la financiación de los servicios sociales.

Sí quiso dejar claro que los recortes regionales no afectarán a las prestaciones asistenciales, servicios que consideró «preferentes». El Gobierno autonómico no ha presentado aún el Plan de Ajuste que anunció la presidenta

El vicepresidente dice que las prestaciones sociales asistenciales no se verán afectadas

regional, Esperanza Aguirre, para reducir el gasto en la Administración regional. Hay que recordar que comenzó con la congelación de los salarios y suprimiendo tres Consejerías. El encargado de llevar a cabo esta tarea es el consejero de Economía y Hacienda, Antonio Beteta.

El vicepresidente aprovechó su comparecencia tras el Consejo de

Gobierno de los jueves para arremeter contra José Luis Rodríguez Zapatero. El motivo, que el Ministerio de Hacienda les ha anunciado que no dará a la Comunidad de Madrid los 418 millones comprometidos, en la segunda Conferencia de Presidentes, para gasto sanitario.

Por este motivo, el Ejecutivo autonómico llevará al Gobierno ante la Audiencia Nacional. Acusó a Zapatero de «vulnerar» la ley y de «asfixiar» a la Comunidad de Madrid. «Lleva cinco años eliminando recursos de los madrileños y dificultando la gestión económica de la Comunidad», precisó.

Es más, dijo del presidente del Gobierno que «no le da el dinero que le corresponde» a la región para provocar «dificultades económicas» en la gestión de los servicios. Desde que Aguirre es presidenta, el Gobierno regional insiste en que el Ejecutivo elude su responsabilidad con los madrileños.

La Comunidad de Madrid no es la única región que ha perdido el anticipo a cuenta que comprometió el Gobierno. Al resto de comunidades autónomas le ha ocurrido lo mismo.

M2

Las obras siguen... si las pagan otros

Ayuntamiento. La remodelación de Serrano, la peatonalización de Sol o de la plaza de Ópera no se verán afectadas por el parón porque las pagan los privados, Fomento y Metro, respectivamente

CARMEN SERNA

El Gobierno de Alberto Ruiz-Gallardón asegura que sólo se han paralizado los equipamientos no comprometidos y el asfaltado de algunas calles, pero que su decisión no afecta a proyectos como Serrano, la peatonalización de Sol o de la plaza de Isabel II. Claro, las obras siguen en estos puntos porque no las paga el Ayuntamiento.

De las cinco obras de cirugía anunciadas para el corazón de la ciudad, tres no computarán en el presupuesto municipal, una (la del paseo Prado-Recoletos) está en trámites y la más pequeña, la ampliación del túnel de Santa María de la Cabeza, es la única que se ha adjudicado con coste al Consistorio.

Ruiz-Gallardón debe haber impuesto lo de «el que la hace, la paga», pero aplicado a las zanjas, y va a pasar la factura de la remodelación de la Puerta del Sol al Ministerio de Fomento y la de la plaza de Ópera a Metro.

En cuanto a la remodelación de la calle de Serrano serán los aprovechamientos urbanísticos, esta vez en forma de aparcamientos subterráneos, los que financien el proyecto. Las empresas concesionarias de los parkings se harán cargo de la ampliación de aceras, la construcción de un carril bici en esta vía o la plantación de árboles.

La fórmula elegida es siempre la misma: el Gobierno municipal determina el proyecto de urbanización y los materiales que tienen que utilizarse en cada tramo, y las distintas administraciones y empresas costean las obras.

La nueva Puerta del Sol

El Ministerio de Fomento ha ocupado desde hace años casi toda la superficie peatonal de Sol. Una afección que ha supuesto graves pérdidas a los comerciantes y a los vecinos de la zona, pero que ahora le viene como anillo al dedo a Gallardón para pasarle la factura al Gobierno de la Nación en forma de remodelación de la plaza.

La intención del Ejecutivo municipal es peatonalizar toda el área desde la esquina de Alcalá con Virgen de los Peligros hasta la calle del Arenal. De hecho, ya se han comenzado a ampliar las aceras de la Alcalá para dejar únicamente un

Las obras que no paga Gallardón

Remodelación de la puerta del Sol



Reforma de la calle Serrano

Se remodelará desde la plaza de la Independencia hasta Diego de León. Se pretende ampliar las aceras. En la de la izquierda, de 2,8 metros, se prevé la colocación de un carril bici. Se reutilizarán los espacios exteriores para transporte público.

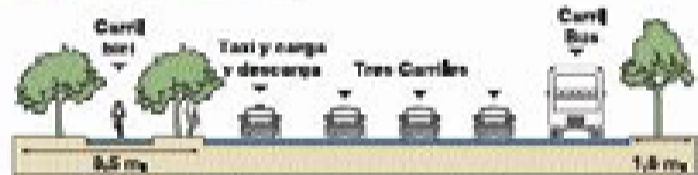

FUENTE: Elaboración propia.

EL MUNDO

¿CUÁNTO PESA LA DEUDA MUNICIPAL?

El Gobierno municipal se desgaña asegurando que los 6.039 millones de euros de deuda por la M-30 sólo suponen pagar casi seis euros de cada 100 en intereses, «menos que el Estado», insisten. «O exactamente lo mismo que destinamos a ayuda a domicilio en toda la ciudad», aseguraba ayer Manuel Cobo. Poco o mucho,

cuestión de opinión, el verdadero peso de la deuda municipal es que el Ayuntamiento está en su tope legal de déficit y no puede adquirir nuevos préstamos que le ayudarían a afrontar la crisis.

Ahí sí que pesa la M-30, puesto que si el Ayuntamiento no cargara con los 6.000 millones de euros y un Plan Económico Finan-

ciero de control, podría pedir dinero con el que afrontar las obras que va a paralizar.

Los ayuntamientos han pedido poder aumentar todavía más sus niveles de deuda, como hacen las comunidades y el Estado. De hecho, fuentes de Hacienda aseguraron que el Consistorio podría asumir otros 1.500 millones más de deuda.

carril de entrada hasta Sol que dé acceso al aparcamiento y a los vados de los vecinos de esta calle.

Con la misma fórmula, cambiando molestias vecinales por facturas, ha actuado el Consistorio en la obra de la plaza de Isabel II. En este caso será la empresa Metro la que financiará el remate de la peatonalización del eje Arenal-Alcalá que anunció el propio alcalde como uno de los proyectos estrella para la reforma de Centro.

Además del diseño de las reformas, Ruiz-Gallardón también ha determinado que los espacios queden libres durante la campaña de Navidad puesto que ambas (Sol y Ópera) son dos zonas muy turísticas y más en esas fechas.

Los nuevos barrios, los más afectados

J. G. T.

La oposición en el Ayuntamiento de Madrid, PSOE e IU, tiene claro que la decisión del Consistorio de no ejecutar los proyectos presupuestados que aún no han salido a licitación afectará, sobre todo, a los nuevos barrios, ya que carecen de equipamientos. Además, coinciden en que esta situación es consecuencia de la «mala gestión» de Ruiz-Gallardón.

Los socialistas recordaban ayer el calificativo de «derrochador» que colgaron al regidor desde el comienzo de la legislatura pasada. Su portavoz, David Lucas, aseguraba que con el coste de la rehabilitación del Palacio de Cibeles (400 millones) –antiguo Palacio de Comunicaciones, actual sede de la Alcaldía– se podrían haber acometido todos los equipamientos de la legislatura.

El líder municipal socialista está convencido de que el Ayuntamiento se encuentra en una situación «crítica». Es más, entiende que está «en quiebra». Desde luego, la decisión del Ayuntamiento de aparcar los proyectos que no se han ejecutado no es, ni mucho menos, la mejor que considera Lucas.

Está convencido de que Gallardón está haciendo todo lo contrario de lo que debería. Es decir, que es en estos momentos de crisis cuando la Administración ha de realizar inversiones para generar dinamismo económico y empleo. Desde el PSOE estiman que serán 47 los proyectos que el Consistorio dejará de lado y que el parón afectará, sobre todo, al distrito de Villaverde.

Desde IU, reducen la cifra a 27. Su portavoz, Ángel Pérez, pidió que los recortes afecten a las «obras de relumbrón del alcalde y no a aquellas que necesitan los vecinos de Madrid».

«Resulta difícil de explicar, hasta para Gallardón, cómo va a seguir gastando dinero público en las obras de su Palacio de Cibeles o en el Eje Prado-Recoletos, con notorios beneficiarios privados de por medio como la baronesa Thyssen o La Caixa, o en embellecer los alrededores del río, mientras deja a miles de ciudadanos sin centros de mayores o escuelas infantiles», precisó Pérez.

Regalos de empresa



Los mejores artículos en plata, piel, sonido, cristal...

Personalización con su marca.

91 402 86 66